

Notowania BM BPS STATICA 4 – Najczęściej zadawane pytania (FAQ)

Zawartość

| | |
|---|----|
| Opcje wyświetlania..... | 3 |
| Co to jest styl..... | 3 |
| Jak przełączyć styl..... | 3 |
| Dlaczego kolory niektórych okien (serii, formacji) nie zmieniają się po zmianie stylu | 4 |
| Co to są parametry okien i obiektów | 5 |
| Jak zmieniać parametry obiektów..... | 5 |
| Ekran..... | 6 |
| Gdzie podziały się pulpity..... | 6 |
| Jak przenieść okno na inny ekran..... | 6 |
| Wykresy..... | 8 |
| Jak otworzyć nowy wykres, tabelę, oferty, itd..... | 8 |
| Jak zmienić interwał otwartego już wykresu..... | 9 |
| Jak zmienić typ wykresu z liniowego na świecowy | 10 |
| Jak zmienić kolor wybranej linii wykresu | 10 |
| Jak zmieniać pozycję paneli w obrębie okna wykresu | 11 |
| Czy mogę otworzyć kilka wskaźników na jednym panelu? | 12 |
| Dlaczego jedna z serii na wykresie jest płaska bądź niewidoczna?..... | 13 |
| Jak przywrócić wolumen lub inną usuniętą serię danych | 13 |
| Gdzie znajdę wyniki pomiarów linijki? | 15 |
| Dlaczego Inspektor Danych znika i pojawia się samoczynnie?..... | 15 |
| Tabele..... | 16 |
| Jak zarządzać instrumentami w tabeli..... | 16 |
| Jak szybko dodać jeden instrument do tabeli | 17 |
| Jak "przypiąć" instrument na początku tabeli | 18 |
| Jak zmienić nazwę tabeli | 18 |
| Jak umieścić w komórce tabeli dodatkowe informacje o instrumencie | 19 |
| Jak zwiększyć rozmiar czcionki w tabeli | 19 |
| Jak ustawić szablon domyślny dla nowych tabel..... | 21 |
| Pozostałe narzędzia..... | 24 |
| Jak umieścić instrument w Transakcjach, Ofertach, Pełnym arkuszu, itd..... | 24 |
| Jak definiować warunek alertu..... | 24 |

Co może być elementem warunku w alercie25

Opcje wyświetlania

Co to jest styl

Styl jest zestawem parametrów odpowiadających za wygląd aplikacji i jej poszczególnych elementów (okien, serii danych, formacji).

Program dostarczany jest z kilkunastoma wbudowanymi stylami, które są od siebie całkowicie niezależne. Oznacza to, że w praktyce użytkownik programu Notowania 4 ma do dyspozycji kilkanaście zestawów kompletnych ustawień programu, pomiędzy którymi w każdej chwili może się przełączać, wpływając w ten sposób na jego wygląd.

Parametry wyświetlania poszczególnych elementów programu, zapisane w stylu, są jednocześnie domyślnymi parametrami wyświetlania wszystkich nowych obiektów w programie.

Jak przełączyć styl

Na zakładce "Narzędzia główne" wybierz polecenie "Styl" i wybierz jeden z wielu predefiniowanych stylów aplikacji.

- Tabela (4)**: A table showing market data for various companies. The columns are 'Nazwa', 'Czas', 'Ostatni kurs', 'Zm.% d...', and 'Obrót'. The data includes companies like ASSECOPOL, BOGDANKA, BRE, BZWBK, EUROCASH, GTC, HANDLOWY, JSW, KERNEL, KGHM, LOTOS, and PEKAO.
- Tabela (2)**: A smaller table with the same structure as Tabela (4).
- Tabela (3)**: Another table with the same structure.
- Tabela (4)**: A fourth table, identical in structure to the others.
- Jasnoszary** and **Jasnozielony**: Two line charts showing price movements for selected companies.
- Niebieski** and **Oliwkowy**: Two more line charts showing price movements for selected companies.

At the bottom of the window, a status bar indicates the current time as 17:04:59 and provides a note: 'Umożliwia zmianę stylu głównego programu. Styl definiuje kolorystykę wstążki oraz style wykresów, tabel i innych okien, jakie są używane w obrębie wybranego stylu głównego.'

Dlaczego kolory niektórych okien (serii, formacji) nie zmieniają się po zmianie stylu

Prawdopodobnie zmodyfikowałeś parametry tego okna. Zmiana stylu aplikacji wpływa wyłącznie na te parametry wyświetlania okna, które mają ustawione wartości domyślne. Parametry "ręcznie" przez siebie zmodyfikowane nie będą przyjmowały wartości zapisanych w stylu.

Aby przywrócić wszystkie parametry okna do jego wartości domyślnych, wynikających ze stylu aplikacji, użyj przycisku „Przywróć” w panelu „Więcej opcji” okna, które posiada zmodyfikowane parametry.

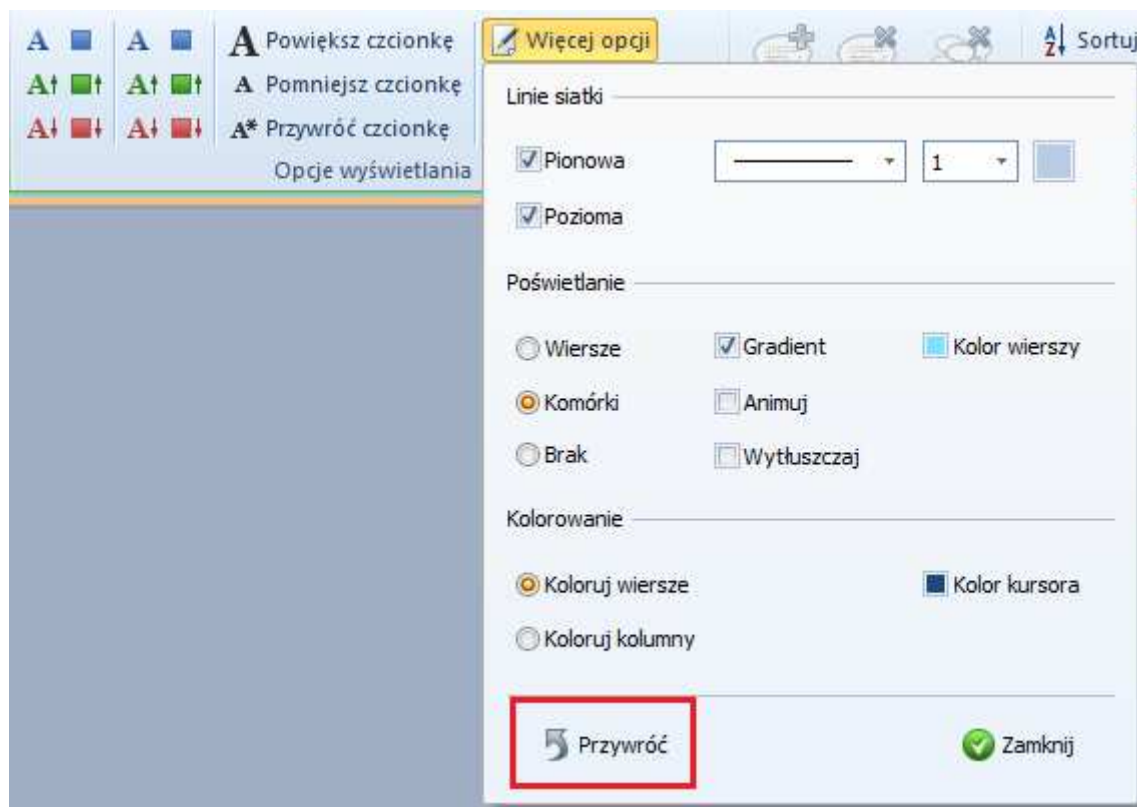

Okna o bardziej złożonej budowie (posiadające opcje wyświetlania na więcej niż jednej zakładce wstążki) mogą umożliwiać „hurtowe” przywrócenie parametrów zmienionych na wszystkich zakładkach, co jest możliwe za pomocą przycisku „Przywróć wszystko”.

Co to są parametry okien i obiektów

Każde okno czy inny obiekt programu (formacja, seria danych) jest wyświetlany w oparciu o parametry nadane temu obiektowi. Domyślne wartości tych parametrów pochodzą z bieżącego stylu aplikacji.

Przykładowymi parametrami wyświetlania są: kolor tła, wielkość czcionki, grubość linii siatki, itd.

Jak zmieniać parametry obiektów

Parametr obiektu (w tym okien) możesz zmienić na zakładce kontekstowej tego obiektu w grupie „Opcje wyświetlania”.

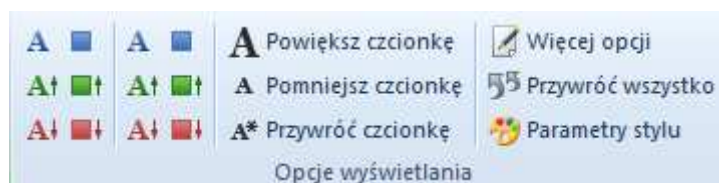

Najczęściej używane parametry znajdują się bezpośrednio na wstążce, natomiast pozostałe w panelu „Więcej opcji”.

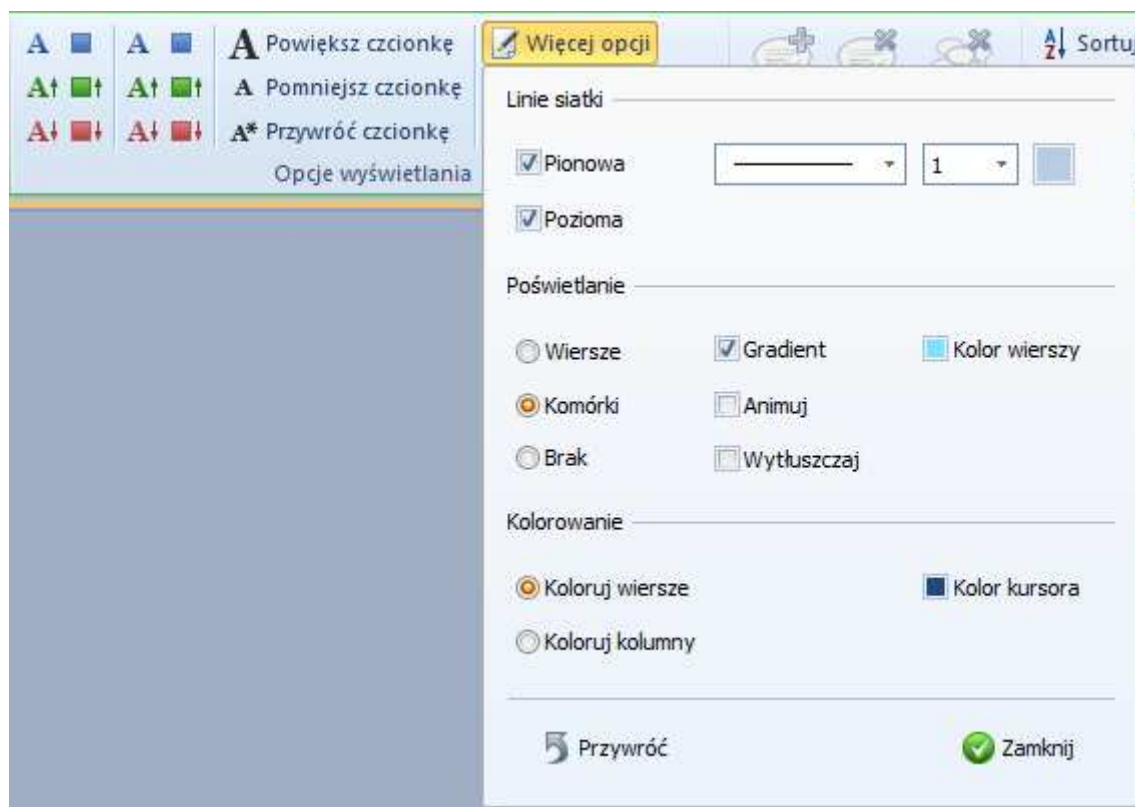

Ekran

Gdzie podziały się pulpity

Pulpity znane z Notowań 3MAX zastąpione zostały ekranami, których możesz otwierać nieograniczoną ilość.

Aby otworzyć nowy ekran wciśnij zakładkę nowego ekranu.

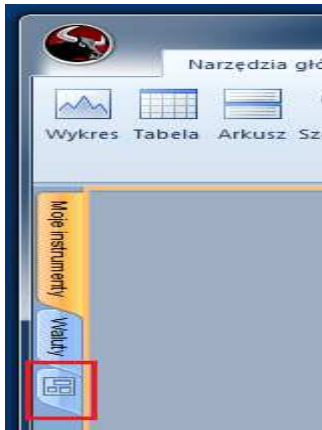

Jak przenieść okno na inny ekran

Aby przenieść okno na inny ekran, kliknij go tak aby go aktywować, a następnie na zakładce wstążki "Narzędzia główne" rozwiń polecenie "Przenieś na..." gdzie możesz wskazać ekran docelowy.

Alternatywnie, możesz użyć odpowiedniego polecenia menu podręcznego tego okna.

Wykresy

Jak otworzyć nowy wykres, tabelę, oferty, itd.

Aby otworzyć nowe okno, kliknij w odpowiednią ikonę na zakładce "Narzędzia główne".

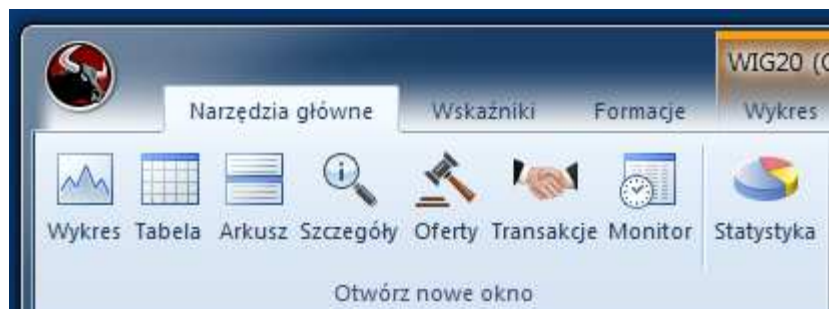

Jak zmienić interwał otwartego już wykresu

Po kliknięciu w obrębie okna wykresu, interwał oraz jego krotność możesz zmienić na zakładce kontekstowej "Wykres".

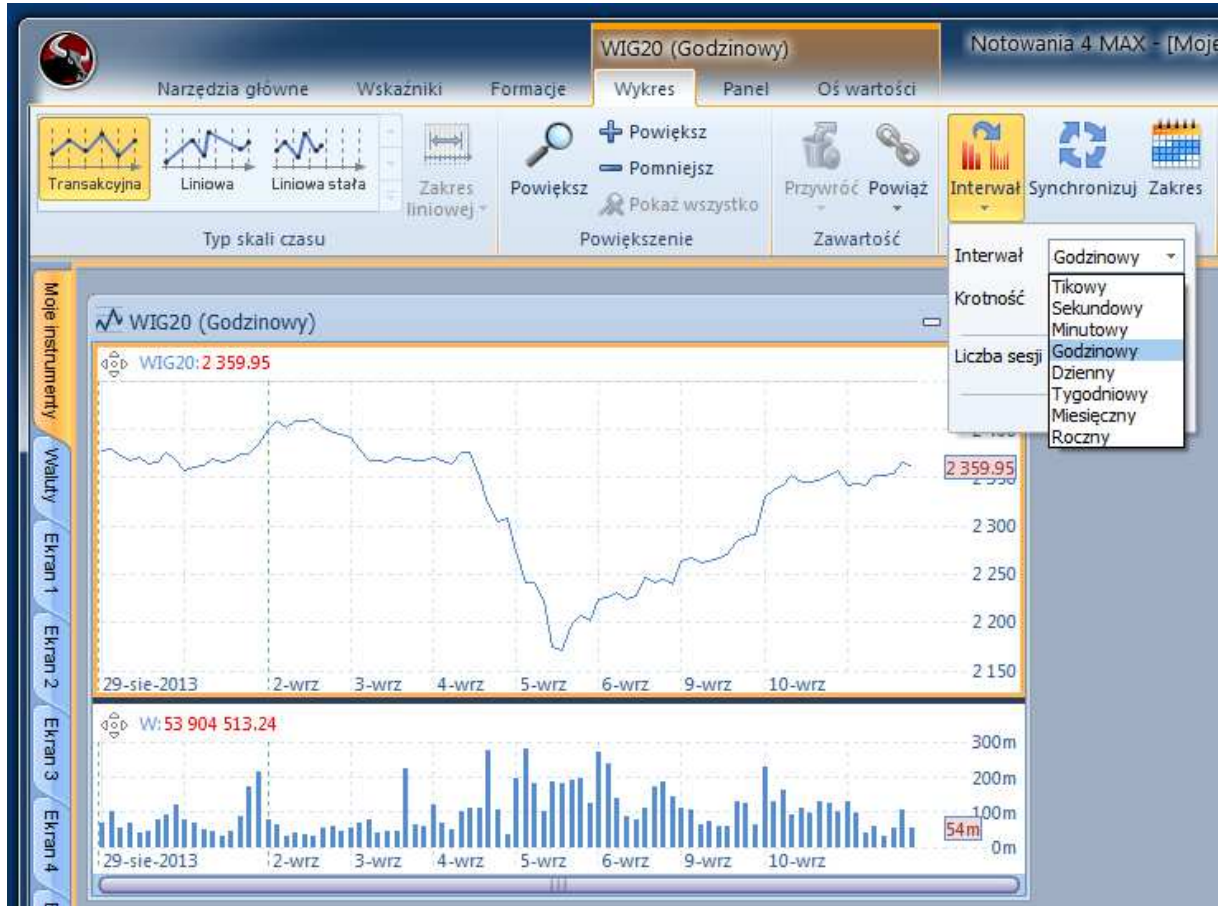

Jak zmienić typ wykresu z liniowego na świecowy

Aby zmienić typ wykresu, kliknij w oknie wykresu serię danych, której typ chcesz zmienić (zwykle kurs). Następnie na zakładce kontekstowej wstążki odpowiadającej klikniętej serii danych zmień typ wykresu.

Jak zmienić kolor wybranej linii wykresu

Aby zmienić kolor linii wykresu (np. ceny), kliknij ją, a następnie wybierz polecenie "Kolor linii" z jej zakładki kontekstowej.

Jak zmieniać pozycję paneli w obrębie okna wykresu

Aby przenieść panel w obrębie wykresu, "chwycić" go za punkt przeciągnięcia.

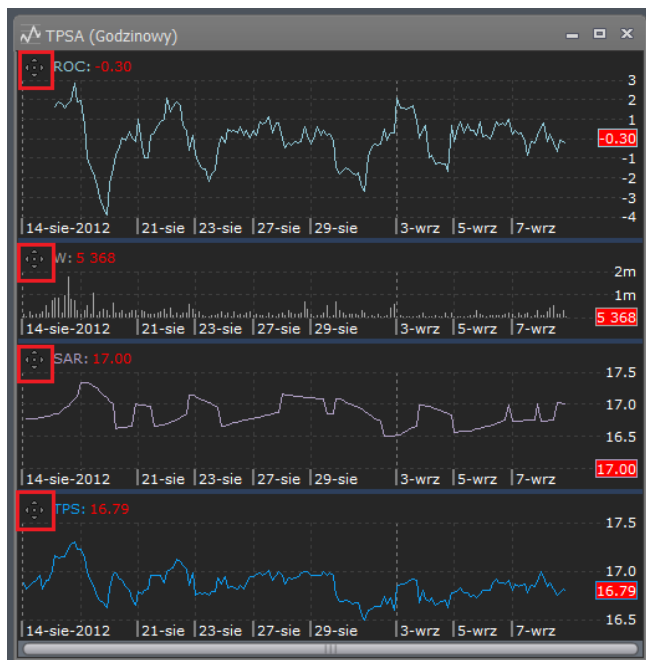

Następnie zmodyfikuj jego położenie wykorzystując nawigator pozycji (wymaga to odrobiny wprawy...).

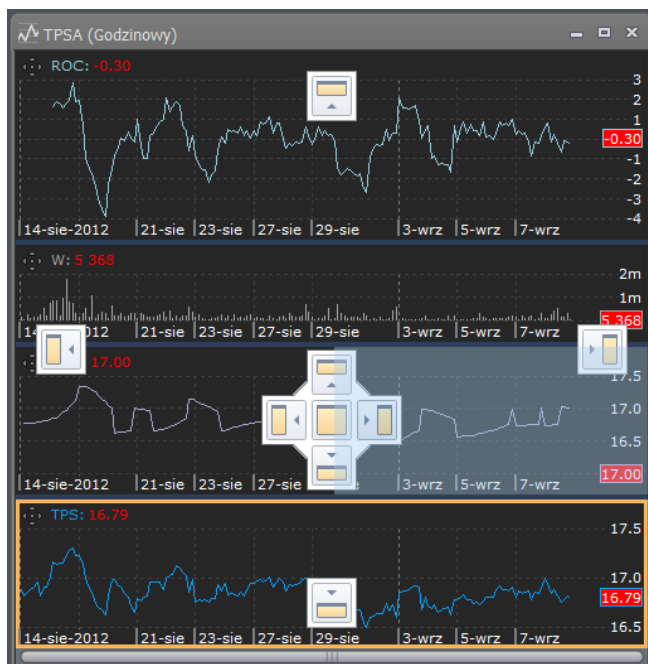

Panele możesz ustawiać nie tylko pod sobą, ale również obok siebie.

Czy mogę otworzyć kilka wskaźników na jednym panelu?

Tak. Wskaźniki, jak również wszystkie serie danych możesz przeciągać pomiędzy panelami, "chwyając" je myszą i używając techniki Drag&Drop.

Dlaczego jedna z serii na wykresie jest płaska bądź niewidoczna?

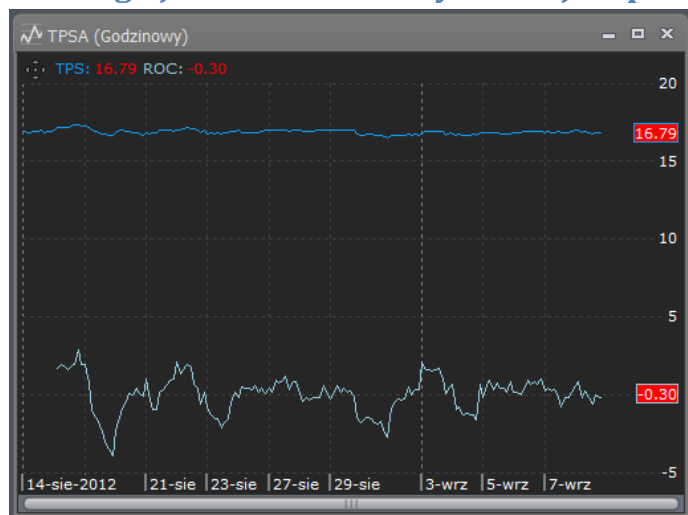

Prawdopodobnie dwie serie o rozłącznych zakresach wartości zostały podpięte do tej samej osi wartości.

Aby odpiąć serię od osi wartości, kliknij przycisk "Na osi" na zakładce kontekstowej tej serii...

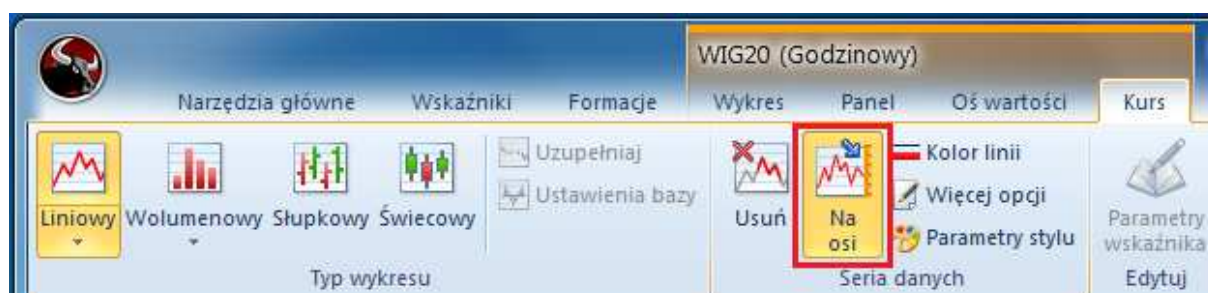

... lub na zakładce „Oś wartości” sprawdź które serie są do niej podpięte.

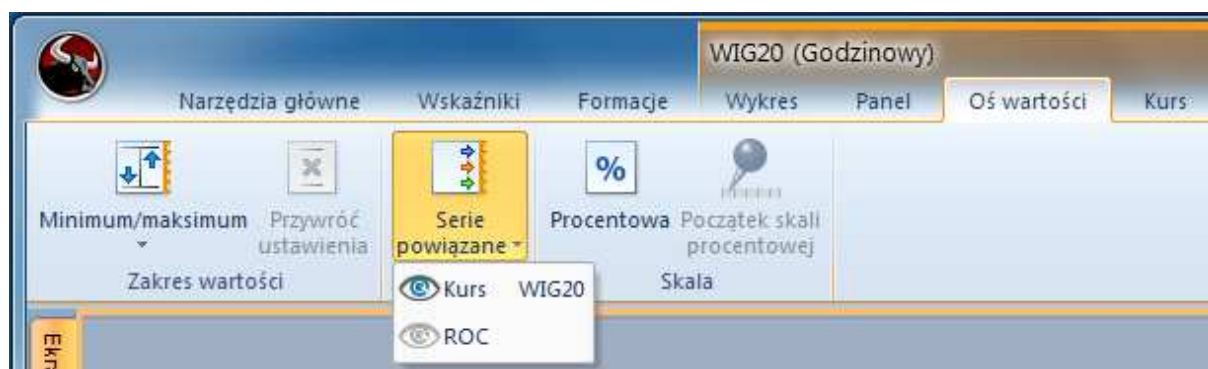

Jak przywrócić wolumen lub inną usuniętą serię danych

Aby przywrócić usuniętą z wykresu wolumen (LOP, cenę, ...) skorzystaj z kosza na zakładce "Wykres".

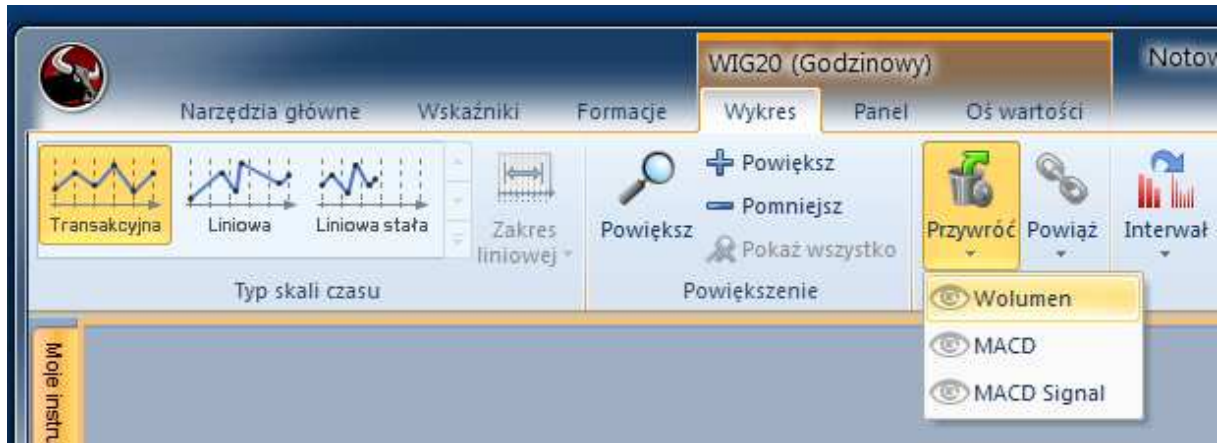

Gdzie znajdę wyniki pomiarów linijki?

Wyniki pomiarów linijki prezentowane są w Inspektorze Danych.

Dlaczego Inspektor Danych znika i pojawia się samoczynnie?

Inspektor Danych pojawia się automatycznie po wejściu wskaźnika myszy w pole wykresu. Znika po opuszczeniu pola wykresu przez wskaźnik myszy.

Jeśli Inspektor nie pojawia się, oznacza to, że został zamknięty. Należy go włączyć poleceniem "Inspektor" na zakładce "Narzędzia główne".

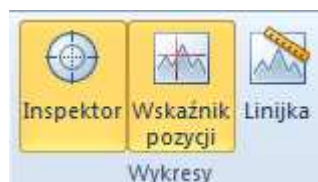

Tabele

Jak zarządzać instrumentami w tabeli

Z zakładki "Instrument" tabeli wybierz polecenie "Zarządzaj". W oknie, które się pojawi określasz, które instrumenty mają znaleźć się w tabeli. Alternatywnie możesz użyć odpowiedniego polecenia menu podręcznego tabeli.

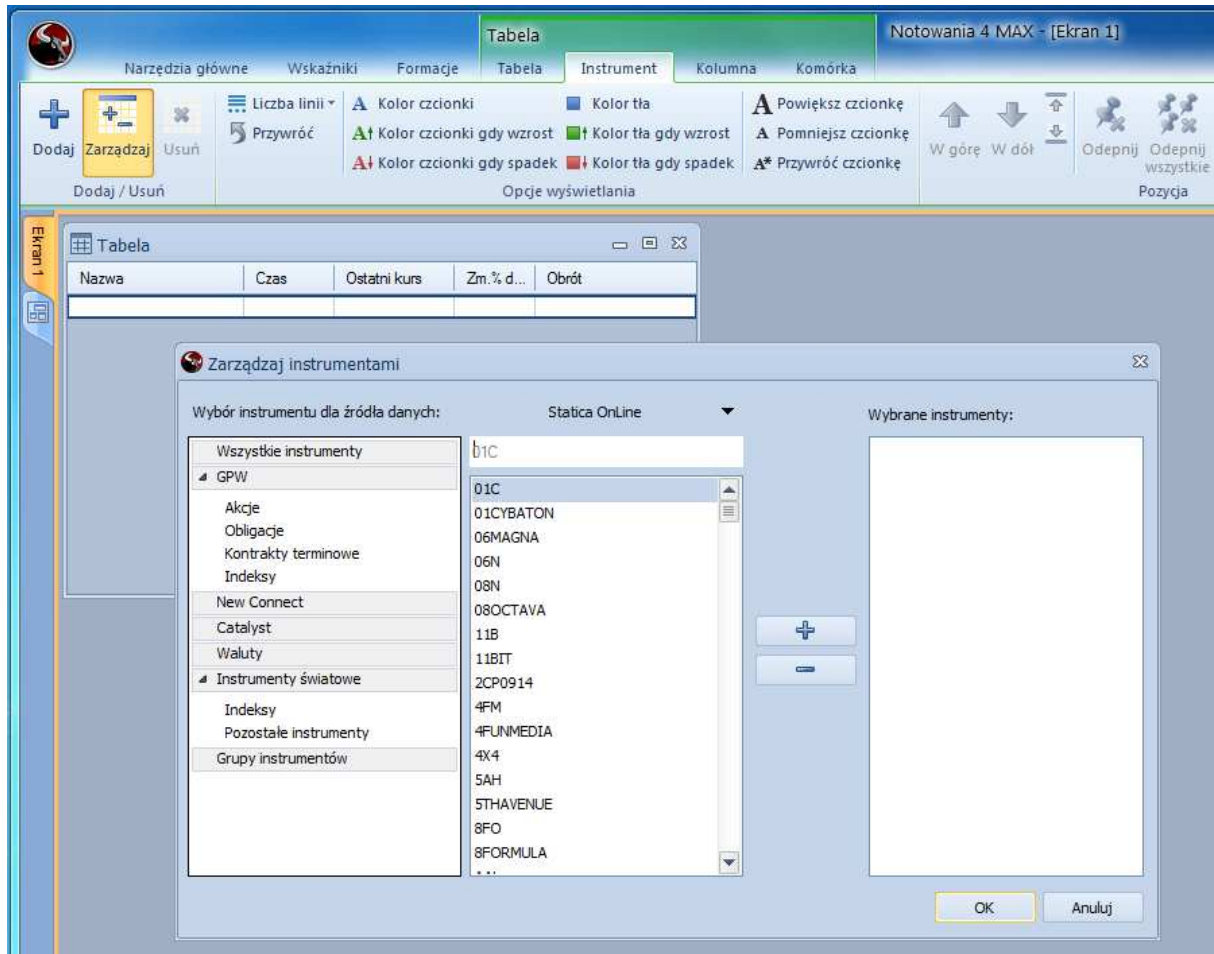

Jak szybko dodać jeden instrument do tabeli

Aby błyskawicznie dodać instrument do tabeli, wciśnij na klawiaturze klawisz "Insert". W pozycji wskazywanej wskaźnikiem myszy, pojawi się "Skróter".

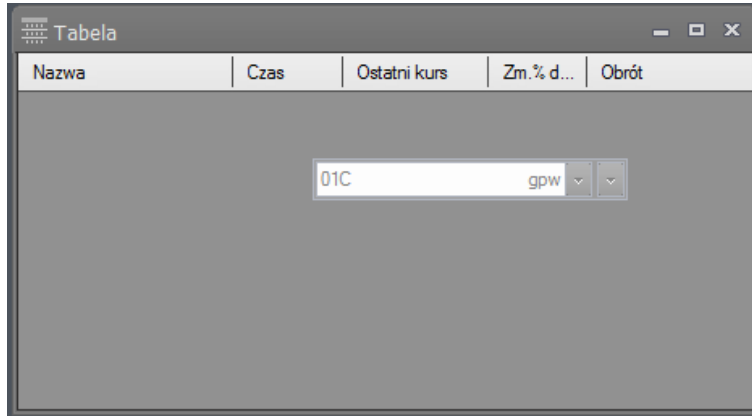

Wpisz w nim całość lub część nazwy lub skrótu instrumentu i zaakceptuj wybór klawiszem Enter.

Jeśli nie wiesz dokładnie jak brzmi nazwa waloru lub chcesz skrócić proces wpisywania a podpowiadana nazwa nie jest tą, której oczekujesz, wciśnij strzałkę w dół na klawiaturze. Spowoduje to rozwinięcie pełnej listy instrumentów posiadających w swojej nazwie wpisany ciąg znaków.

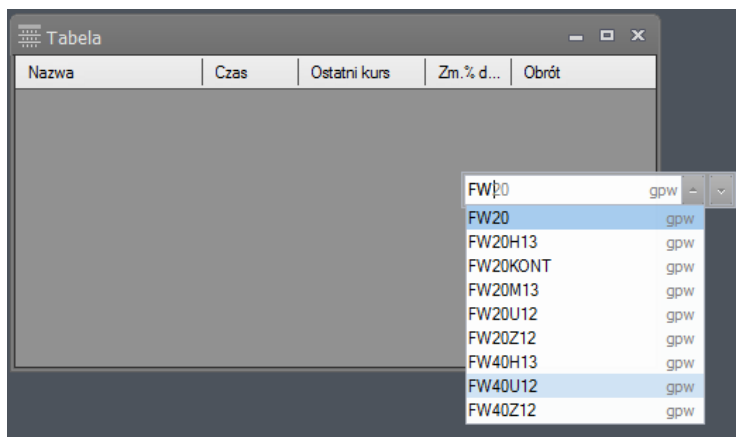

Jak "przypiąć" instrument na początku tabeli

Aby zmienić pozycję instrumentu na dokładnie taką jaką sobie życzysz (a nie wynikającą z kolejności sortowania) kliknij instrument w tabeli, przejdź na zakładkę kontekstową „Instrument”, a następnie przenieś go w wybrane miejsce, używając w tym celu przycisków z grupy "Pozycja".

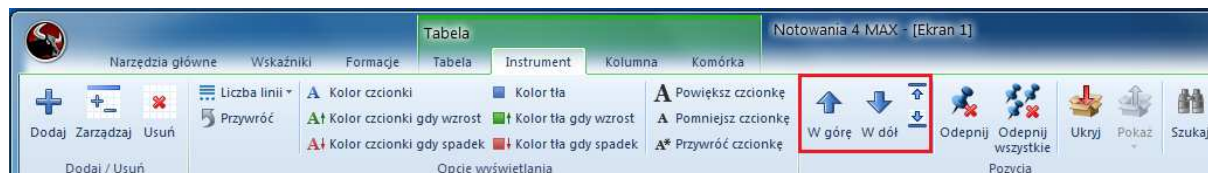

"Przypięty" instrument oznaczony jest dodatkowo znakiem pinieski.

| Nazwa | Czas | Ostatni kurs | Zm. % d... | Obrót |
|--|------------|--------------|------------|----------------|
|  EKAO ↓ | 17:02:00 | 191.70 | -1.19% | 102 486 492.30 |
| ASSECOPOL ↑ | 17:00:44 ↑ | 51.95 | 2.26% | 9 797 371.97 |
| BOGDANKA ↑ | 17:00:00 | 128.10 | 5.09% | 32 471 693.85 |
| BRE ↓ | 17:00:00 | 504.00 | -0.20% | 4 210 995.85 |

Jak zmienić nazwę tabeli

Użyj pierwszego polecenia zakładki kontekstowej tabeli, które umożliwi ci wprowadzenie nowej nazwy.

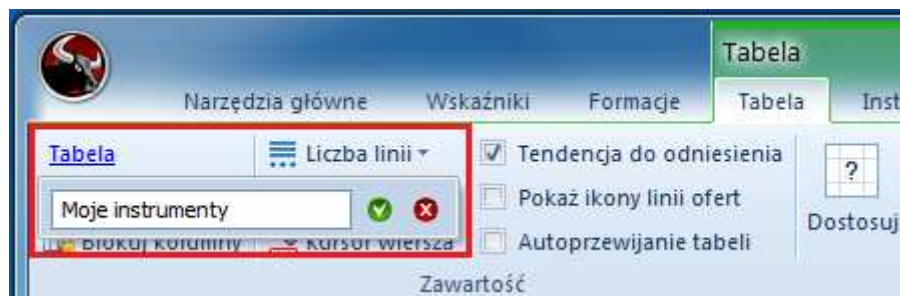

Jak umieścić w komórce tabeli dodatkowe informacje o instrumencie

Aby umieścić lub zmienić typ prezentowanej informacji w wybranej komórce tabeli, przejdź na jej zakładkę "Tabela" i wybierz polecenie „Dostosuj”.

Z okna „Dostosuj” przeciągaj typy pól na wybrane komórki tabeli lub klikaj je aby ustawić typ pola w komórce pod kursorem.

Jak zwiększyć rozmiar czcionki w tabeli

Przejdź na zakładkę "Tabela" i wciskaj przycisk „Powiększ czcionkę” aż do uzyskania satysfakcjonującego cię rezultatu.

Tabela Notowania 4 MAX - [Ekran

opcje Tabela Instrument Kolumna Komórka

o odniesienia
linii ofert
anie tabeli

Dostosuj

Powiększ czcionkę
Pomniejsz czcionkę
Przywróć czcionkę

Więcej opcji
Przywróć wszystko
Parametry stylu

Opcje wyświetlania

Tabela

| Nazwa | Czas | Cena | Zmiana | Wolumen |
|-----------|----------|--------|--------|----------|
| PEKAO | 17:02:00 | 191.70 | -1.19% | 102 486k |
| ASSECOPOL | 17:00:44 | 51.95 | 2.26% | 9 797k |
| BOGDANKA | 17:00:00 | 128.10 | 5.09% | 32 472k |
| BRE | 17:00:00 | 504.00 | -0.20% | 4 211k |
| BZWBK | 17:02:16 | 367.50 | -1.47% | 18 340k |
| EUROCASH | 17:04:37 | 45.50 | -2.96% | 18 318k |
| GTC | 17:01:14 | 7.64 | -2.18% | 3 176k |
| HANDLOWY | 17:00:00 | 111.70 | 0.27% | 5 416k |

Powiększ czcionkę
Umożliwia zwiększenie rozmiaru czcionki.

Jak ustawić szablon domyślny dla nowych tabel

Aby wykorzystać stworzoną tabelę jako szablon do tworzenia nowych tabel, zapisz wybraną tabelę na dysku (Ctrl+S).

Następnie otwórz Opcje programu.

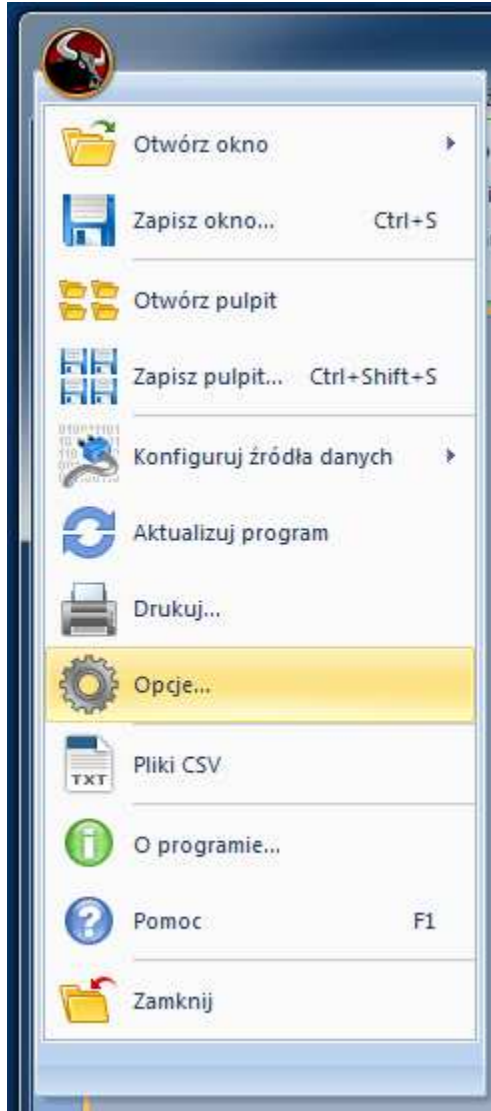

W polu "Szablon tabeli" grupy „Tabela” wskaż zapisaną wcześniej tabelę i zamknij ustawienia programu.

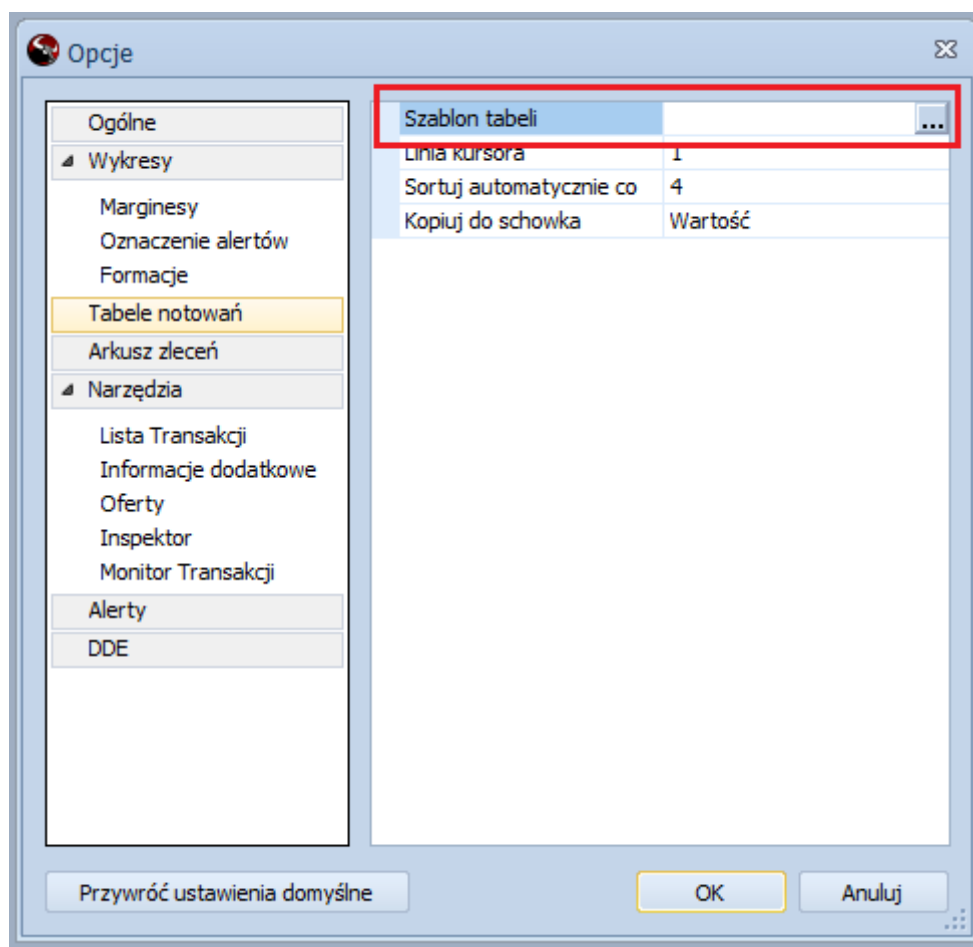

Od tej chwili każdorazowe użycie przycisku "Tabela" na zakładce "Narzędzia główne" wstążki spowoduje otwarcie zdefiniowanej wcześniej tabeli.

| Nazwa | Czas | Ostatni kurs | Zm.% do odn. | Obrót |
|-----------|----------|--------------|--------------|----------------|
| ASSECOPOL | 16:56:03 | [45.98] | 1.39% | 3 738 616.09 |
| BOGDANKA | 16:56:00 | [111.45] | -0.58% | 3 246 597.30 |
| BRE | 16:56:22 | [444.00] | -2.40% | 12 185 321.10 |
| BZWBK | 13:23:46 | 328.00 | 0.00% | 32 121 143.00 |
| EUROCASH | 16:56:17 | [51.65] | 4.34% | 25 570 230.17 |
| GTC | 13:20:12 | 7.24 | 3.13% | 5 782 815.23 |
| HANDLOWY | 13:23:44 | 107.25 | 0.33% | 3 428 075.75 |
| JSW | 16:56:21 | [79.00] | 0.37% | 14 400 174.73 |
| KERNEL | 13:11:28 | 52.10 | 3.17% | 7 248 261.32 |
| KGHM | 16:56:12 | [127.00] | 1.20% | 136 523 023.55 |

Uwaga! Odtwarzany będzie jedynie układ kolumn, pól i ich kolorystyka a nie zawartość czyli instrumenty znajdujące się w tabeli.

Pozostałe narzędzia

Jak umieścić instrument w Transakcjach, Ofertach, Pełnym arkuszu, itd.

Aby umieścić instrument w dowolnym oknie, skorzystaj z narzędzia "Skrótera" (klawisz Insert) lub przeciągnij go z innego okna (np. z Tabeli notowań, Wykresu lub nawet okna Statystyki sesji).

Jak definiować warunek alertu

Aby zdefiniować warunek alertu, przeciągnij instrument (z tabeli, statystyki sesji lub dowolnego innego okna) na lewą część warunku w alercie.

Definicja alertu

Alert kupna

>

Generuj alert gdy

Przynajmniej jedno wyrażenie prawdziwe Wszystkie wyrażenia prawdziwe

Alert sprzedaży

<

Generuj alert gdy

Przynajmniej jedno wyrażenie prawdziwe Wszystkie wyrażenia prawdziwe

Właściwości alertu

Nazwa

Parametry

dzwięk okno mail

tylko raz synchronicznie

Instrument powiązany

Informuj o: Instrumentu

OK Anuluj

Następnie w prawej części warunku umieść inną serię danych lub wpisz wartość.

- Alert kupna (Buy Alert):** Instrument: PKN, Condition: Kurs > 100. Logic: Przynajmniej jedno wyrażenie prawdziwe, Wszystkie wyrażenia prawdziwe.
- Alert sprzedaży (Sell Alert):** Similar structure to the buy alert, but with a sell condition (<).
- Właściwości alertu (Alert Properties):**
 - Instrument powiązany: Informuj o: Kurs, Instrumentu: PKN.
 - Parametry: dzwiek, okno, mail, tylko raz, synchronicznie.

Buttons: OK, Anuluj.

Co może być elementem warunku w alertcie

Warunek alertu może być definiowany przez:

- wartość wpisaną ręcznie
- serię danych (cenę, wolumen, LOP, wskaźnik analizy technicznej)
- pole Tabeli notowań
- pole Informacji szczegółowych
- pole Ofert
- pozycję podsumowania Statystyki sesji (należy przeciągać odpowiednią część wykresu podsumowującego).

Przykładowy warunek poniżej zostanie spełniony gdy Wig20 znajdzie się ponad swoją średnią a jednocześnie liczba spółek rosnących na sesji będzie większa od dwustu.

- Alert kupna (Buy Alert):** Instrument: WIG20, Condition: Ilość in... rosnących > 200 AND WIG20 Kurs > WIG20 SMA (30). Logic: Przynajmniej jedno wyrażenie prawdziwe, Wszystkie wyrażenia prawdziwe.

Buttons: OK, Anuluj.